

Dia do Aposentado

Celebração anual reúne Participantes Assistidos



Tradicional festa em homenagem aos aposentados da Capef

A tradicional festa da Capef em homenagem ao Dia do Aposentado ocorreu no dia 26 de janeiro, às 16h, na sede do BNB Clube Aldeota.

Celebrar essa data com os associados é mais do que uma tradição é um momento de reencontro onde são apresentados os resultados do ano e compartilhadas as expectativas sobre o futuro da Caixa.

Fran Bezerra, em nome da Diretoria Executiva, falou sobre a alegria em celebrar o dia do aposentado ao lado dos Participantes Assistidos. "O aposentado é a única razão que justifica a existência de uma Caixa de Previdência. É com muita satisfação que a Capef recebe mais uma vez os seus associados para este momento de confraternização", afirmou.

Fran Bezerra analisou os acontecimentos do ano de 2009: "Do ponto de vista dos investimentos, a Capef teve um ano com excelentes resultados, que nos permitiram reduzir a taxa de contribuição para 23% e reajustar os benefícios com a aplicação do INPC integral de 4,11%. Para nós, esses fatos representam importantes vitórias."

O Diretor-Presidente da Capef reiterou o interesse da Caixa em estar cada vez mais próxima dos seus Participantes e fez um pedido aos presentes: "Venham nos visitar, enviem e-mails, se comuniquem porque queremos vê-los na Capef, que é a casa de vocês".

"O aposentado é a única razão que justifica a existência de uma Caixa de Previdência. É com muita satisfação que a Capef recebe mais uma vez os seus associados para este momento de confraternização".

O Diretor de Promoção e Assistência à Saúde, José Barbosa de Farias, representou a Camed durante o evento. Barbosa informou aos Participantes sobre a nova CliniCamed, em funcionamento desde dezembro de 2009 e falou sobre os novos projetos da Caixa de Assistência.

A Camed disponibilizou um stand de atendimento no evento, onde os participantes tiveram acesso aos serviços básicos (aferição de pressão, cálculo de IMC e orientação nutricional e médica). Além disso, terapeutas ocupa-

cionais aplicaram testes de memória, estresse e qualidade de vida.

O Participante Valguimar Pinheiro enfatizou que a festa é um momento de integração dos aposentados. O Participante Assistido Hernani Holanda esteve presente em todas as festas realizadas pela Capef e afirma: "É um evento muito bom. É um encontro com os colegas que não temos oportunidade de encontrar. Nesse momento de festa revemos os amigos". Para o aposentado Eudes Abreu, a cada ano o evento está melhor.

O lanche comemorativo oferecido aos Participantes Assistidos foi servido ao som de muita música e diversão. A festa foi animada pelo grupo Sambolejo, que interpretou sambas, marchinhas de carnaval e chorinho.

Veja as fotos do evento na página 4.

Homenagem Abrapp/ICSS/ Sindapp

A Capef indicou o Participante Assistido e representante da AABNB - RJ, Valter Lima Marcelo, para receber a homenagem pelo Dia do Aposentado promovida pelo Instituto Cultural de Seguridade Social (ICSS) com apoio da Associação Brasileira das Entidades Fechadas de Previdência Complementar (Abrapp) e do Sindicato Nacional das Entidades Fechadas de Previdência Complementar (Sindapp).

A cerimônia ocorreu no dia 22 de janeiro, no Teatro Raimundo Magalhães Jr, na sede da Academia Brasileira de Letras (ABL), no Rio de Janeiro.

Capecf celebra Dia do Aposentado



Rômulo Amaro
Diretor de Previdência

Administramos um plano de previdência complementar que cobra de seus aposentados e pensionistas elevada taxa de contribuição. Esse nível de contribuição cobrado dos assistidos, acima dos patamares históricos, mostrou-se necessário para o equilíbrio do plano diante das condições acordadas em 2003.

No ano de 2008, utilizando o resultado positivo dos investimentos acumulados a partir de 2004, realizamos a redução da contribuição para 25%, evitando a sua elevação para 30% conforme previsto no Acordo Geral.

No final de 2009, com base nos ótimos resultados obtidos, reduzimos essa contribuição para 23%. As administrações do Banco do Nordeste e da Capecf estão comprometidas com a redução dessa contribuição e esforços serão envidados para que novas reduções aconteçam no futuro.

Um outro desafio que enfrenta a administração da Capecf é conseguir reajustar os benefícios pagos pelo Plano BD com base em 100% da variação anual do INPC. Isto porque, em função da regra estabelecida no Regulamento de 2003, a concessão do reajuste pleno depende de um desempenho dos investimentos no ano igual ou superior à meta atuarial (6% + INPC). Portanto, se os investimentos não apresentarem um bom desempenho em determinado ano, isto conseqüentemente se refletirá no reajuste dos benefícios. Essa regra foi instituída com o objetivo de manter o plano em equilíbrio atuarial. Como obtivemos excelente resultado nos investimentos no ano passado, correspondente a 166,13% da meta atuarial, neste mês de janeiro os benefícios estão sendo reajustados em 4,11%, equivalente a 100% da variação do INPC em 2009.

Animados por essas boas notícias, é com alegria que felicitamos todos os nossos assistidos pelo Dia do Aposentado.

Capecf Informa

Capecf anuncia redução de contribuição e reajuste de benefícios

A Capecf inicia o ano de 2010 com boas notícias para os seus Participantes Assistidos: a redução do percentual de contribuição de 25% para 23% e o reajuste de 4,11% sobre os benefícios do plano. A redução do percentual de contribuição tem sido uma constante

reivindicação dos aposentados e uma prioridade para a Capecf e para o BNB. Neste ano, a Capecf conseguiu viabilizar a redução de dois pontos percentuais na contribuição dos Assistidos regidos pelo Regulamento Geral de 2003.

O reajuste dos benefícios para 2010, equivalente a 4,11%, corresponde a 100% da variação do INPC, divulgado pelo IBGE.

Com essas vitórias reafirmamos nosso compromisso em buscar sempre melhorias para o Plano BD.

Resultados

Quantidade de Participantes

Dezembro/2009

■ Ativos.....	2.386
■ Aposentados.....	3.512
■ Pensionistas.....	829
Total.....	6.727

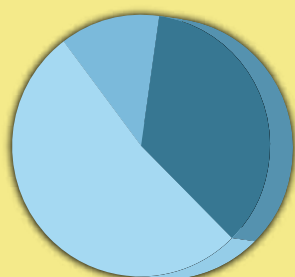

Distribuição dos investimentos

Dezembro/2009

■ Renda Fixa.....	83,67%
■ Renda Variável.....	5,97%
■ Imóveis.....	5,80%
■ Operações com Participantes.....	4,56%

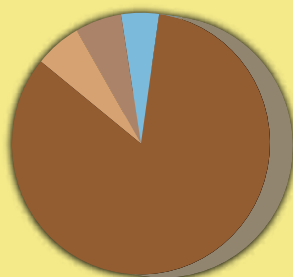

Patrimônio do Plano BD

Dezembro/2009

R\$ 2,17 bilhões

Rentabilidade dos Investimentos do Plano BD

Discriminação		Dezembro 2009	Acumulado 2009
Rentabilidade dos investimentos	Obtida	0,997%	17,213%
	Meta Atuarial (*)	0,798%	10,361%
Percentual de Reajuste Previsto para Jan/2010 (**)		100%	-

* INPC + 6% ao ano. Cálculo feito com base no número de dias úteis.

(**) Percentual sobre a previsão de variação anual do INPC, não podendo ser inferior a 30% desse índice.

Novos critérios para as despesas administrativas

Entrou em vigor em 1º de janeiro de 2010 a Resolução CGPC nº 29, de 31 de agosto de 2009, que dispõe sobre as fontes de custeio e os critérios e limites para cobertura das despesas administrativas pelas Entidades Fechadas de Previdência Complementar (EFPC).

Para as EFPCs regidas pela Lei Complementar 108, de 2001, como é o caso da Capef, a nova resolução determina que a Entidade, por intermédio de seu Conselho Deliberativo, opte entre dois limites de recursos para fazer face às suas despesas administrativas anuais: ou uma taxa de administração de 1% incidente sobre o montante dos recursos garantidores do conjunto dos planos previdenciários, ou uma taxa de carregamento de 9% incidente sobre a soma

das contribuições e dos benefícios dos planos no exercício.

As entidades desenquadradas terão um prazo de 60 meses a contar da data de vigência - 1º de janeiro de 2010 - para se adequarem aos limites estabelecidos pela resolução.

Transparência

A Resolução determina a divulgação das despesas administrativas, resultados obtidos, bem como a qualificação das entidades, as características e modalidades dos planos de benefícios, o número de participantes e assistidos e a forma de gestão dos investimentos.

Essas informações serão disponibilizadas pela Secretaria de Previdência Complementar - SPC no site do Ministério da Previdência Social (www.previdencia.gov.br), permitindo aos participantes uma ferramenta eficaz para acompanhamento e fiscalização dos gastos administrativos ao compararem os dados de sua Entidade com os demais fundos de pensão.

Ressalte-se que a Capef, sempre preocupada com uma boa gestão de seus recursos, já vem, pelo quinto ano consecutivo, comparando seus indicadores com o dos outros Fundos de Pensão por meio do IDG - Indicadores de Desempenho de Gestão, comparativo disponibilizado pela Comissão Técnica Nacional Abrapp de Qualidade. Como exemplo, podemos citar os indicadores Custo Administrativo por Participante (tab. 1) e Custo Administrativo em Relação ao Patrimônio (tab. 2).

Tabela 1: Custo Administrativo por Participante



Tabela 2: Custo Administrativo em Relação ao Patrimônio



Governança

Caberá ao Conselho Fiscal da Entidade o acompanhamento e controle da execução orçamentária e dos indicadores de gestão das despesas administrativas, inclusive quanto aos limites e critérios quantitativos e qualitativos, bem como a

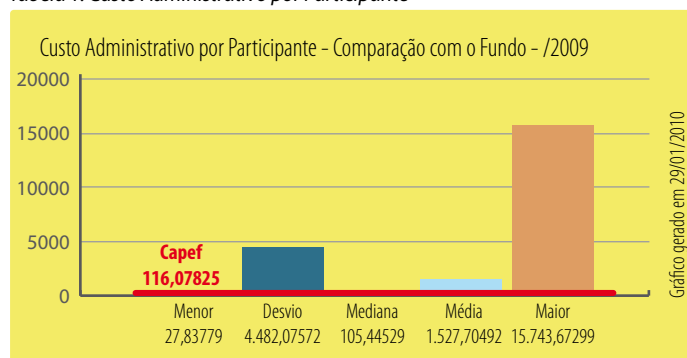
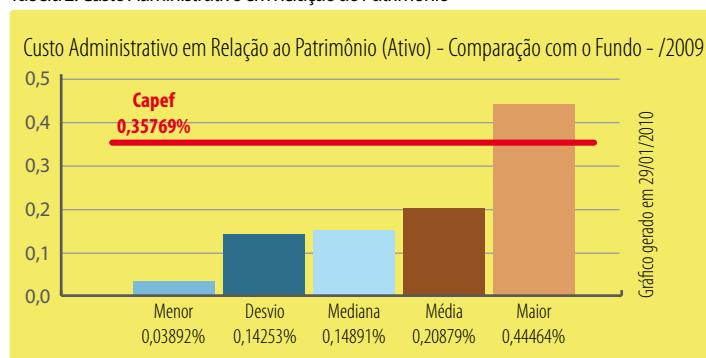
avaliação das metas estabelecidas para os indicadores de gestão, exigência já praticada pela Capef nas reuniões mensais daquele órgão estatutário.

Além de adotar os procedimentos exigidos pela referida resolução, a Capef entende que a obrigatorie-

dade de divulgação das despesas, a criação de indicadores e a comparabilidade entre entidades colaboram para uma maior transparência do sistema de previdência complementar. No quadro abaixo, apresentamos os indicadores de gestão traçados para a Capef.

Indicadores de Gestão

- Varição Orçamentária - Mede a variação do saldo realizado em relação ao saldo orçado das contas do PGA.
- Custo Médio de Administração por Participante e Assistido - Mede a média de despesas administrativas por Participantes e Assistidos.
- Taxa de Administração - Mede a relação das despesas administrativas sobre os recursos garantidores.
- Taxa de Administração dos Investimentos - Mede a relação das despesas administrativas dos investimentos sobre os recursos garantidores.
- Taxa de Administração dos Benefícios - Mede a relação das despesas administrativas dos benefícios previdenciais sobre os recursos garantidores.
- Taxa de Carregamento - Mede a relação das despesas administrativas sobre o fluxo previdencial (soma das contribuições e dos benefícios) da EFPC.
- Índice de Cobertura das Despesas Administrativas - Mede a relação das fontes de custeio sobre as despesas administrativas, ou seja, quanto as receitas cobrem as despesas administrativas.

Dia do Aposentado

GALERIA



Participantes dançam ao som das músicas de Carnaval



Auxiliadora, Zezé, José Benevides e Socorro Alencar na confraternização dos aposentados



Equipe da Camed prestou serviços básicos de saúde



Fran Bezerra parabeniza os aposentados



Grupo Sambolejo animou a festa com sambas e marchinhas



José Alberto, Sônia Lima e Maria Célia prestigiaram o evento



Maria Neuda e José Pinto Vieira durante a festa anual da Capef



O aposentado Bermendes compareceu ao evento com a esposa Rosimar



O casal Ildelfonso Lima e Neuda Lima celebra Dia do Aposentado



Os amigos José Nilton Mariano, Martins Filho e Gedeão Palmeira em um momento de confraternização



Os amigos José Timbó, Laércio, Vanessa e Syllas aproveitaram a tarde animada



Ouidora da Capef ao lado dos participantes da Caixa



Raimundo Gilberto de Moura e Raimundo Gilberto de Moura Filho sempre participam da festa da Capef



Salão Nobre do BNB Clube Sede Aldeota

Noções básicas sobre o Sistema Financeiro Nacional

Definição

O Sistema Financeiro Nacional pode ser definido como o conjunto de instituições e órgãos que regulam, fiscalizam e executam as operações relativas à circulação da moeda e do crédito.

Origem e Evolução

Em 1945, foi criada a Superintendência da Moeda e do Crédito – SUMOC, órgão destinado ao controle mais amplo do mercado financeiro e em 1952, foi fundado o atual Banco Nacional de Desenvolvimento Econômico e Social – BNDES.

Em 1964, ocorreu a “Reforma Bancária”, através da Lei 4.595 que dispõe sobre a política e as instituições monetárias, bancárias e de crédito, além de criar o Conselho Monetário Nacional – CMN.

Composição original do Sistema Financeiro Nacional (Lei Nº 4595, de 1964)

- » Conselho Monetário Nacional;
- » Banco Central da República do Brasil (atual Banco Central do Brasil - BACEN);
- » Banco do Brasil S.A.;
- » Banco Nacional do Desenvolvimento Econômico – BNDE;
- » Demais Instituições Financeiras públicas e privadas.

Em 1995, foi instituído o Programa de Estímulo à Reestruturação do Sistema Financeiro Nacional – PROER, tendo como principais objetivos assegurar a liquidez e solvência do Sistema e resguardar os interesses dos depositantes e dos investidores.

Estrutura do Sistema Financeiro Nacional

O Sistema Financeiro Nacional é subdividido em dois subsistemas:

- » 1. Subsistema Normativo; e
- » 2. Subsistema Operativo

Função do Subsistema Normativo: Tem a função de editar normas que definam os parâmetros para transferência de recursos dos poupadores aos tomadores e controlar o funcionamento das instituições e entidades que efetuem atividades de intermediação financeira.

Composição do Subsistema Normativo:

- » Conselho Monetário Nacional;
- » Banco Central do Brasil;
- » Comissão de Valores Mobiliários; e
- » “Especiais” (Conselhos de Recursos do Sistema Financeiro Nacional, Conselho Nacional de Seguros Privados, Superintendência de Seguros Privados, IRB – Brasil Resseguros, Conselho de Gestão da Previdência Complementar, Secretaria de Previdência Complementar).

Função do Subsistema Operativo: Operacionalizar a transferência de recursos do poupador para o tomador, de acordo com as regras estabelecidas pelo Subsistema Normativo.

Composição do Subsistema Operativo:

- » Instituições Financeiras Bancárias (bancos comerciais, bancos múltiplos com carteira comercial, etc);
- » Instituições Financeiras Não Bancárias (bancos de investimentos, bancos estaduais de desenvolvimento, agências de fomento, sociedades de crédito, financiamento e investimentos, sociedades de arrendamento mercantil, companhias hipotecárias, etc).
- » Instituições do Sistema Brasileiro de Poupança e Empréstimos – SBPE;
- » Outras (Instituições do sistema de distribuição de títulos e valores mobiliários, Instituições do sistema de liquidação e custódia de títulos e valores mobiliários, instituições administradoras de Recursos de Terceiros, Entidades Prestadoras de Serviços Financeiros regulamentados e não regulamentados, Instituições do Sistema Nacional de Seguros Privados e de Previdência Complementar etc).

Fontes: Arquivo Sistema Financeiro Nacional, autor: Ricardo J. Ferreira
Apresentação: BC e Universidade, Departamento de Normas do Sistema Financeiro do Banco Central do Brasil – Denor, autor: Frederico Pechir Gomes.

Confira o conteúdo exclusivo sobre Educação Financeira e Educação Previdenciária no site **www.capef.com.br**, no banner **Educação Previdenciária**. Nesse espaço você encontrará...

CARTILHAS
GLOSSÁRIOS
NOTÍCIAS
ARTIGOS
PROGRAMAÇÕES DE CURSOS
E MUITO MAIS

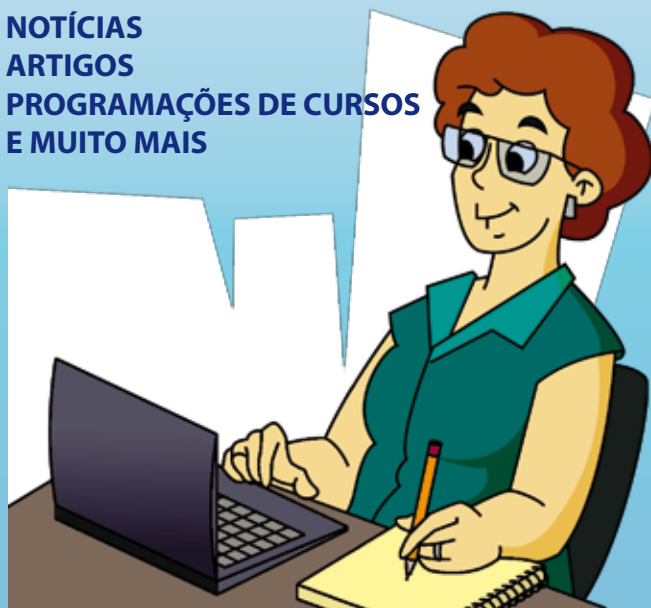

COMPARTILHE CONOSCO SUAS EXPERIÊNCIAS

FAÇA PARTE DO JORNAL ACONTECE

Envie histórias, relatos de viagens, textos literários, artigos, momentos marcantes da sua vida pessoal e profissional.

Comunicação e Marketing
Endereço: Avenida Santos Dumont, 771.
Fortaleza – CE - CEP: 60150 – 160 ou
por e-mail: comunicacao@capef.com.br

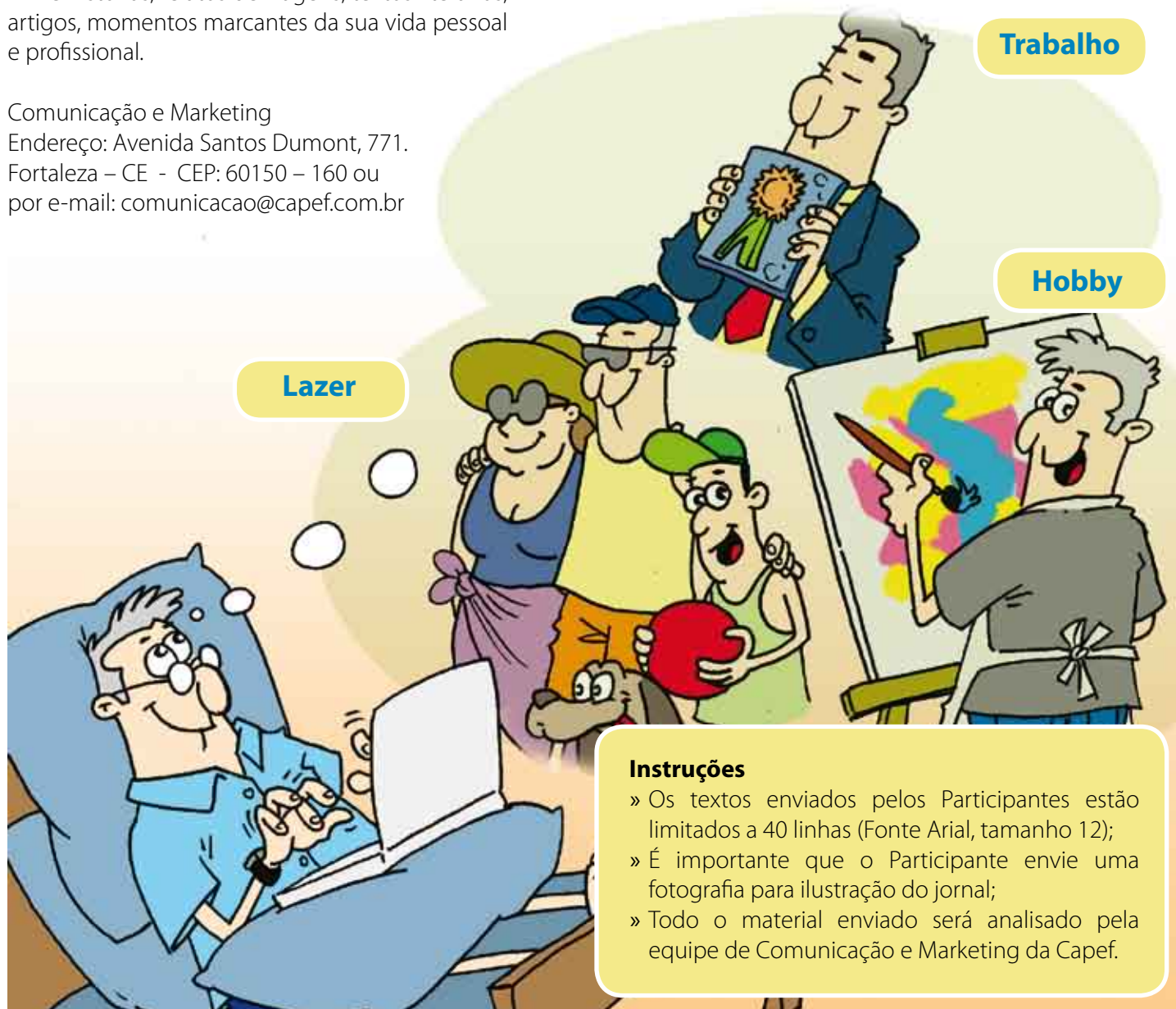

Trabalho

Hobby

Lazer

Instruções

- » Os textos enviados pelos Participantes estão limitados a 40 linhas (Fonte Arial, tamanho 12);
- » É importante que o Participante envie uma fotografia para ilustração do jornal;
- » Todo o material enviado será analisado pela equipe de Comunicação e Marketing da Capef.

Impresso Especial 9912201297-DRICE CAPEF CORREIOS	
<input type="checkbox"/> Mudou-se <input type="checkbox"/> Endereço insuficiente <input type="checkbox"/> Não existe o nº indicado <input type="checkbox"/> Falecido <input type="checkbox"/> Desconhecido <input type="checkbox"/> Recusado <input type="checkbox"/> Ausente <input type="checkbox"/> Não procurado <input type="checkbox"/> Outros	
<input type="checkbox"/> Informação prestada pelo porteiro ou síndico <input type="checkbox"/> Reintegrado ao serviço Postal em ____/____/____	
Data: _____	Rubrica: _____

Expediente

Diretor-Presidente Francisco José Araújo Bezerra - **Diretor de Administração e Investimentos** José Jurandir Bastos Mesquita - **Diretor de Previdência** Rômulo Pereira Amaro **Ouvidoria** Zilana Ribeiro
Coordenação Raquel Ribeiro - **Jornalista responsável** Gerlene Cruz, Mtb CE 2206 JP - **Redação** Juliana Cavalcante e Gerlene Cruz - **Projeto Gráfico/Diagramação/Ilustrações** Michel Calvet.
Relacionamento com Participantes: **0800 - 9705775** - Tiragem: 5.000 exemplares

Endereço para devolução

Caixa de Previdência dos Funcionários do Banco do Nordeste do Brasil - Capef
Av. Santos Dumont, 771 Centro - CEP: 60150-160 - Fortaleza-Ceará
www.capef.com.br